

Applications distribuées - 1

Généralités et introduction aux sockets

Module RCPI01

`Sebastien.Kramm@univ-rouen.fr`

IUT R&T Rouen

2018-2019

Sommaire

- 1 Introduction
- 2 Architecture informatique
- 3 Sockets
 - Généralités
 - Sockets en Java

Définition

Application distribuée : Définition

- Une **application distribuée** est une application informatique dans laquelle les traitements sont effectués de concert par plusieurs ordinateurs d'un réseau informatique.
- Un protocole de communication établit les règles selon lesquelles les ordinateurs communiquent dans le cadre de l'application en question.

Historique

- RPC : Sun RPC créé pour NFS (1989), version 2 (1995)
- OMG : CORBA 1 (1991), CORBA 2 avec IIOP (1995), CORBA 3 avec CCM (2002)
- Sun Java : JDK 1.0 (1996), Java RMI (1997), J2EE / EJB (1998)
- SGBD : SQL (IBM, norme ISO en 1986), ODBC inspiré par Microsoft (1992), JDBC de Sun
- Microsoft : COM (1993), DCOM (1996), .NET (2002)
- Web Services (2000) : XML-RPC, SOAP, REST

Sommaire

- 1 Introduction
- 2 Architecture informatique
- 3 Sockets
 - Généralités
 - Sockets en Java

Architecture logicielle & technique

Architecture logicielle

Vue tournée sur l'organisation interne et le découpage d'un logiciel en modules.

- nature des différents modules d'un logiciel,
- responsabilités et les fonctionnalités de chaque module,
- quelle machine va les exécuter, quand,
- nature des relations entre les modules.

Architecture logicielle & technique

Architecture logicielle

Vue tournée sur l'organisation interne et le découpage d'un logiciel en modules.

- nature des différents modules d'un logiciel,
- responsabilités et les fonctionnalités de chaque module,
- quelle machine va les exécuter, quand,
- nature des relations entre les modules.

Architecture technique

Vue tournée sur l'**organisation logique** de la plateforme informatique : moyens techniques clés qui seront utilisés par tous les logiciels applicatifs.

- matériel informatique,
- logiciels systèmes,
- middlewares,
- réseaux de télécommunication,
- relations entre ces différents éléments.

Modèles d'architecture technique

Classiquement, on distingue ces trois approches :

- 1 Mainframe
- 2 Client serveur
- 3 Peer to peer (P2P) → peu utilisé dans le contexte d'applications métier

Aujourd'hui, le "client-serveur" est dominant.

Architecture de type *Mainframe*

- Ordinateur central de grande puissance de traitement
 - Fonctionne selon un modèle centralisé : serveur unique connecté à un ensemble de terminaux ("clients légers")
 - Surtout utilisé dans : banque, assurance, organisation gouvernementale :
 - gros volume de transactions
 - impératif de fiabilité
- (≠ superordinateur, qui est lui destiné au calcul haute performance)

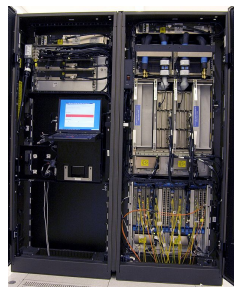

Architecture de type *Mainframe*

- Ordinateur central de grande puissance de traitement
 - Fonctionne selon un modèle centralisé : serveur unique connecté à un ensemble de terminaux ("clients légers")
 - Surtout utilisé dans : banque, assurance, organisation gouvernementale :
 - gros volume de transactions
 - impératif de fiabilité
- (≠ superordinateur, qui est lui destiné au calcul haute performance)
- Marché dominé par IBM à 90%
Voir [IBM Z systems](#)

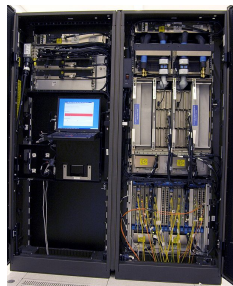

Architecture client serveur

- Mode de communication à travers un réseau entre plusieurs programmes ou logiciels

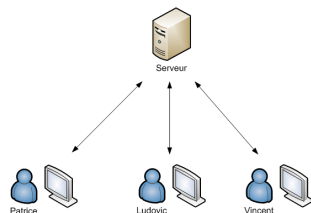

src : OpenClassrooms

- Le client demande l'exécution d'un service (génération d'une "requête")
- Le serveur réalise le service et renvoie les données demandées au client
- Client et serveur sont en général localisés sur deux machines distinctes
- Indépendance interface-réalisation

Architecture client serveur

- En pratique on parle souvent d'architecture "3-tiers"
 - 1 Le client : navigateur visualisant une présentation des données, ou objet connecté, ou autre machine/serveur...
 - 2 Le serveur et son moteur applicatif (PHP, ASP.NET, JEE, . . .)
⇒ Gère la génération de données envoyées (HTML ou XML) et la génération des requêtes au SGBD
 - 3 Le SGBD (Système de Gestion de Base de Données)

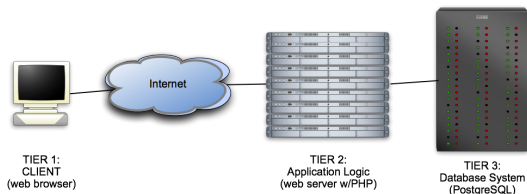

src : University of California, Berkeley

Architecture client serveur

- En pratique on parle souvent d'architecture "3-tiers"
 - 1 Le client : navigateur visualisant une présentation des données, ou objet connecté, ou autre machine/serveur...
 - 2 Le serveur et son moteur applicatif (PHP, ASP.NET, JEE, ...)
 - ⇒ Gère la génération de données envoyées (HTML ou XML) et la génération des requêtes au SGBD
 - 3 Le SGBD (**S**ystème de **G**estion de **B**ase de **D**onnées)

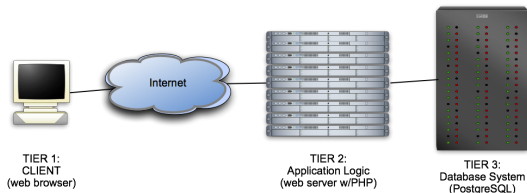

src : University of California, Berkeley

- Architecture "n-tiers" : ce découpage peut-être encore affiné, la couche applicative pouvant être décomposée (middleware, serveur web, serveur d'application, etc.)

Client serveur : mise en oeuvre

Plusieurs approches :

- Opérations de bas niveau, fournies par l'OS : sockets
⇒ Transfert binaire brut
 - Opérations de haut niveau via l'utilisation d'un *middleware* spécialisé
 - Approche intermédiaire reposant sur une API ou une architecture
 - programmation fonctionnelle : Appel de procédure à distance (RPC : *Remote Procedure Call*)
 - programmation orientée objet (POO) : Appel de méthodes sur des objets distants
 - Webservice : architecture REST
- ⇒ Transfert de données ayant une sémantique

Types de clients

- Client léger

L'application fonctionne entièrement sur le serveur, le poste client reçoit des réponses pré-formatées à ses requêtes.

⇒ navigateur web qui reçoit des pages web complètement statiques

Types de clients

- Client léger
L'application fonctionne entièrement sur le serveur, le poste client reçoit des réponses pré-formatées à ses requêtes.
⇒ navigateur web qui reçoit des pages web complètement statiques
- Client lourd
Application locale qui s'appuie sur l'OS pour exécuter une partie des traitements.

Types de clients

- Client léger

L'application fonctionne entièrement sur le serveur, le poste client reçoit des réponses pré-formatées à ses requêtes.

⇒ navigateur web qui reçoit des pages web complètement statiques

- Client lourd

Application locale qui s'appuie sur l'OS pour exécuter une partie des traitements.

- Inconvénient : nécessite la maintenance du poste client de façon périodique (mises à jour), et nécessite le développement de ce client pour éventuellement plusieurs plateformes :
⇒ coûts d'administration élevés

Types de clients

- Client léger

L'application fonctionne entièrement sur le serveur, le poste client reçoit des réponses pré-formatées à ses requêtes.

⇒ navigateur web qui reçoit des pages web complètement statiques

- Client lourd

Application locale qui s'appuie sur l'OS pour exécuter une partie des traitements.

- Inconvénient : nécessite la maintenance du poste client de façon périodique (mises à jour), et nécessite le développement de ce client pour éventuellement plusieurs plateformes :
 - ⇒ coûts d'administration élevés
- Avantage : confort d'utilisation pour l'utilisateur (moins de latence)

Types de clients

- Client léger

L'application fonctionne entièrement sur le serveur, le poste client reçoit des réponses pré-formatées à ses requêtes.

⇒ navigateur web qui reçoit des pages web complètement statiques

- Client lourd

Application locale qui s'appuie sur l'OS pour exécuter une partie des traitements.

- Inconvénient : nécessite la maintenance du poste client de façon périodique (mises à jour), et nécessite le développement de ce client pour éventuellement plusieurs plateformes :

⇒ coûts d'administration élevés

- Avantage : confort d'utilisation pour l'utilisateur (moins de latence)

- Client riche : approche intermédiaire

Le client met en oeuvre un outil avec des fonctionnalités comparables à celles d'un client lourd. Les traitements sont effectués majoritairement sur le serveur, et le client gère la partie présentation.

⇒ Solution de type « navigateur web + technos AJAX ou Flash »

API ???

Application Programming Interface

Déf : Ensemble normalisé de classes, de méthodes ou de fonctions qui sert de façade par laquelle un logiciel offre des services à d'autres logiciels.

API ???

Application Programming Interface

Déf : Ensemble normalisé de classes, de méthodes ou de fonctions qui sert de façade par laquelle un logiciel offre des services à d'autres logiciels.

- Désigne deux réalités :
 - API "locale" : concept de **bibliothèque logicielle** , utilisé par un programmeur pour écrire une application.
Exemple : un système d'exploitation fournit une API permettant d'accéder aux ressources de la machine.
 - API "distante" : concept de **Service web**
Protocole permettant la communication et l'échange de données entre applications et systèmes hétérogènes dans des environnements distribués.
Exemple : API de Google Maps permettant d'obtenir des cartes personnalisées.

Middleware

- Un middleware est un logiciel tiers qui offre des fonctionnalités de support pour les applications réparties
- Objectifs principaux :
 - Masquer la complexité de l'infrastructure sous-jacente
 - Permettre l'interopérabilité entre différents systèmes et technologies
 - Faciliter la conception, le développement et le déploiement d'applications réparties
 - Fournir des services communs
- Exemple de standard sur lequel s'appuie un middleware : CORBA

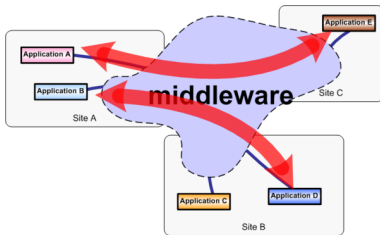

src : <http://middleware.smile.fr>

CORBA

- Définition : **standard** définissant une architecture logicielle pour le développement de composants logiciel, destinés à être assemblés et exécutés dans des processus séparés et/ou sur des machines distinctes.

CORBA

- Définition : **standard** définissant une architecture logicielle pour le développement de composants logiciel, destinés à être assemblés et exécutés dans des processus séparés et/ou sur des machines distinctes.
- Maintenu par l'**Object Management Group** : organisation de standardisation de plus de 500 entreprises.
Historique : 1991 : 1.0, 1996 : 2.0, 2002 : 3.0

CORBA

- Définition : **standard** définissant une architecture logicielle pour le développement de composants logiciel, destinés à être assemblés et exécutés dans des processus séparés et/ou sur des machines distinctes.
- Maintenu par l'**Object Management Group** : organisation de standardisation de plus de 500 entreprises.
Historique : 1991 : 1.0, 1996 : 2.0, 2002 : 3.0
- Indépendant d'un OS ou d'un langage de programmation

CORBA

- Définition : **standard** définissant une architecture logicielle pour le développement de composants logiciel, destinés à être assemblés et exécutés dans des processus séparés et/ou sur des machines distinctes.
- Maintenu par l'**Object Management Group** : organisation de standardisation de plus de 500 entreprises.
Historique : 1991 : 1.0, 1996 : 2.0, 2002 : 3.0
- Indépendant d'un OS ou d'un langage de programmation
- Approche orientée objet, chaque composant est décrit sous la forme d'une interface écrite dans un langage spécifique **IDL: Interface Definition Language**, qui décrit l'interface externe de ce composant.

CORBA

- Définition : **standard** définissant une architecture logicielle pour le développement de composants logiciel, destinés à être assemblés et exécutés dans des processus séparés et/ou sur des machines distinctes.
- Maintenu par l'**Object Management Group** : organisation de standardisation de plus de 500 entreprises.
Historique : 1991 : 1.0, 1996 : 2.0, 2002 : 3.0
- Indépendant d'un OS ou d'un langage de programmation
- Approche orientée objet, chaque composant est décrit sous la forme d'une interface écrite dans un langage spécifique **IDL: Interface Definition Language**, qui décrit l'interface externe de ce composant.
- Standard (trop ?) complexe, difficile à implémenter correctement et complètement
⇒ Actuellement en perte de vitesse devant d'autres approches (Web services)

Sommaire

1 Introduction

2 Architecture informatique

3 Sockets

- Généralités
- Sockets en Java

Sommaire

- 1 Introduction
- 2 Architecture informatique
- 3 Sockets**
 - Généralités
 - Sockets en Java

Sockets

- Fonction offerte par les OS, utilisables quel que soit le langage
- Destiné à de la **communication inter processus** : IPC (*Inter-Process Communication*)
- Représente une "prise" bidirectionnelle par laquelle une application peut envoyer et recevoir des données vers un autre processus, local ou distant.

Sockets

- Fonction offerte par les OS, utilisables quel que soit le langage
- Destiné à de la **communication inter processus** : IPC (*Inter-Process Communication*)
- Représente une "prise" bidirectionnelle par laquelle une application peut envoyer et recevoir des données vers un autre processus, local ou distant.
- Histoire : université de Berkeley debut 1980, distribution UNIX BSD (*Berkeley Software Distribution*)
- API de base, implémentée depuis dans tous les OS.

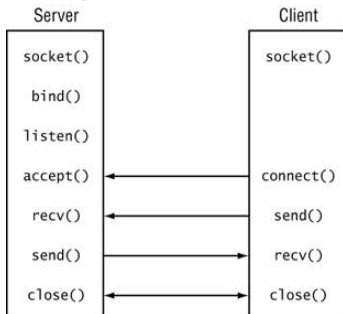

Sockets

- Un socket est identifié par :
 - une adresse IP,
 - un numéro de port sur 16 bits.
- L'aspect transport est transparent (pris en charge par les couches inférieures)

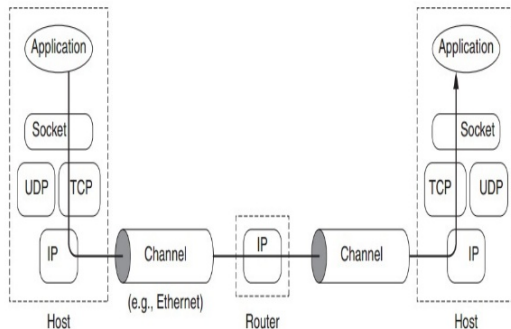

Modes : connecté ou pas

- Mode **non connecté** (UDP) : aucune liaison initiale n'est établie, chaque message est envoyé individuellement
 - Avantage : simplicité de mise en oeuvre
 - Inconvénient : aucune garantie sur la bonne réception !
- Mode **connecté** (TCP) : une liaison préalable aux données est établie
 - Avantage : fiabilité de la transmission
 - Inconvénient : mise en œuvre plus complexe que l'UDP

Sockets : client ou serveur ?

Différences

- Le **client** est à l'initiative de la communication, il doit spécifier l'adresse (IP) et le port du serveur.
- Le **serveur** aura (par défaut) l'adresse de la machine sur laquelle il s'exécute, le socket doit préciser le port d'écoute.

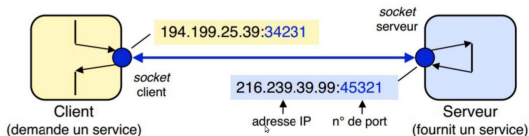

source : C. Zanni-Merck

Sockets : client ou serveur ?

Différences

- Le **client** est à l'initiative de la communication, il doit spécifier l'adresse (IP) et le port du serveur.
- Le **serveur** aura (par défaut) l'adresse de la machine sur laquelle il s'exécute, le socket doit préciser le port d'écoute.

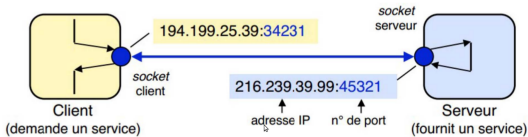

source : C. Zanni-Merck

Remarques

- Client comme serveur peuvent ouvrir des connexions sur plusieurs sockets, on peut avoir plusieurs sockets dans un programme.
- Le choix du port du socket client est géré par l'OS

Sockets : numéro de port

Numéros de port

- Les numéros de port (sur 16 bits) sont **normalisés**, certains sont réservés :
 - 0-1023 : réservés au système
 - 1024-49151 : ports utilisateur, peuvent être enregistrés à l'[IANA](#)
 - 49152-65535 : ports non enregistrables à l'[IANA](#)

Si on les prend au hasard on risque de perturber le fonctionnement de l'OS ou un autre programme en cours d'exécution.

Sockets : numéro de port

Numéros de port

- Les numéros de port (sur 16 bits) sont **normalisés**, certains sont réservés :
 - 0-1023 : réservés au système
 - 1024-49151 : ports utilisateur, peuvent être enregistrés à l'[IANA](#)
 - 49152-65535 : ports non enregistrables à l'[IANA](#)

Si on les prend au hasard on risque de perturber le fonctionnement de l'OS ou un autre programme en cours d'exécution.

Remarque

$49152 = \text{\$c000} = 1100.0000.0000.0000$

Sockets : difficultés

- Le transfert de données se fait par lecture/écriture de flots d'octets, de façon similaire à un fichier sur disque : données brutes ou formatées en lignes de texte.
- Pas de sémantique sur le transfert de données, c'est au concepteur des logiciels client **et** serveur de définir un protocole :

Sockets : difficultés

- Le transfert de données se fait par lecture/écriture de flots d'octets, de façon similaire à un fichier sur disque : données brutes ou formatées en lignes de texte.
- Pas de sémantique sur le transfert de données, c'est au concepteur des logiciels client **et** serveur de définir un protocole :
- Client :
 - quelles données envoyer ?
 - dans quel ordre ?
 - à quel moment ?
- Serveur :
 - quoi faire avec les données reçues ?
 - quoi répondre au client ?
 - ...

Sockets : difficultés

- Le transfert de données se fait par lecture/écriture de flots d'octets, de façon similaire à un fichier sur disque : données brutes ou formatées en lignes de texte.
- Pas de sémantique sur le transfert de données, c'est au concepteur des logiciels client **et** serveur de définir un protocole :
- Client :
 - quelles données envoyer ?
 - dans quel ordre ?
 - à quel moment ?
- Attention au problème de l'Endianness :
- Serveur :
 - quoi faire avec les données reçues ?
 - quoi répondre au client ?
 - ...

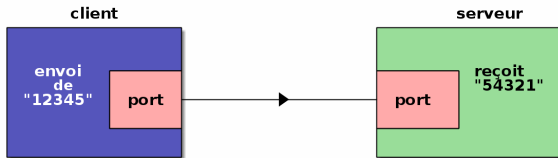

Sommaire

- 1 Introduction
- 2 Architecture informatique
- 3 Sockets**
 - Généralités
 - Sockets en Java

Packages Java à utiliser

- Java intègre nativement les fonctionnalités de communication réseau au dessus de la couche transport (TCP ou UDP) via le package [java.net](#).
- Ce package est composé de 2 parties :
 - Une API de bas niveau, qui gère les adresses, les sockets (UDP et TCP) et les interfaces réseau.
 - Une API de haut niveau, qui gère les URL, URI et les connexions aux ressources pointées par les URLs.
- Le plus souvent, vu qu'il s'agit de fonctionnalités de type "fichiers", il faudra aussi utiliser le package [java.io](#) :

```
import java.net.*;  
import java.io.*;
```

Diagramme de classes du package

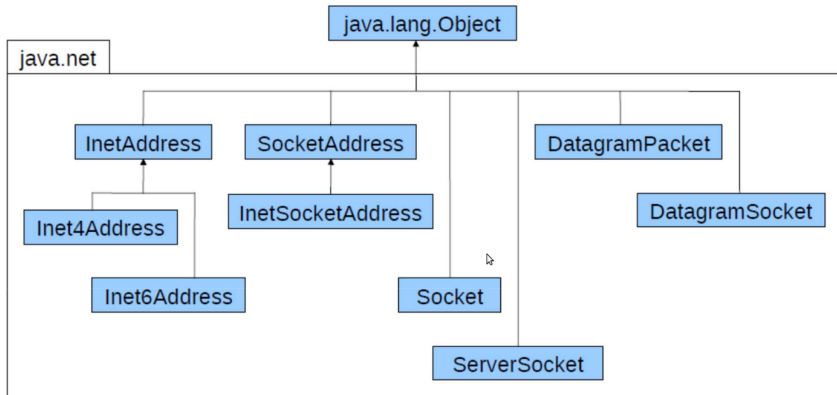

Gestion des adresses

- Quel que soit le mode (UDP ou TCP), on utilisera la classe `InetAddress` qui contient l'adresse IP (IP4 ou IP6).

Gestion des adresses

- Quel que soit le mode (UDP ou TCP), on utilisera la classe `InetAddress` qui contient l'adresse IP (IP4 ou IP6).
- Adresse locale :

```
InetAddress addr = InetAddress.getByName("localhost");
```

Ou :

```
InetAddress addr = InetAddress.getLocalHost();
```

Gestion des adresses

- Quel que soit le mode (UDP ou TCP), on utilisera la classe `InetAddress` qui contient l'adresse IP (IP4 ou IP6).

- Adresse locale :

```
InetAddress addr = InetAddress.getByName("localhost");
```

Ou :

```
InetAddress addr = InetAddress.getLocalHost();
```

- On peut aussi utiliser les services de nommage de façon transparente (DNS ou résolution locale) :

```
InetAddress addr = InetAddress.getByName("univ-rouen.fr");
```

Gestion des adresses

- Quel que soit le mode (UDP ou TCP), on utilisera la classe `InetAddress` qui contient l'adresse IP (IP4 ou IP6).

- Adresse locale :

```
InetAddress addr = InetAddress.getByName("localhost");
```

Ou :

```
InetAddress addr = InetAddress.getLocalHost();
```

- On peut aussi utiliser les services de nommage de façon transparente (DNS ou résolution locale) :

```
InetAddress addr = InetAddress.getByName("univ-rouen.fr");
```

- Ou spécifier une adresse fixe :

```
InetAddress addr = InetAddress.getByName("45.46.47.48");
```

Classes Java pour sockets

- Classes utilisées pour socket UDP (client ou serveur)
 - `DatagramSocket` : socket mode non connecté (client ou serveur)
 - `DatagramPacket` : paquet de données envoyé ou reçu via un socket UDP
- Classes utilisées pour socket TCP
 - `Socket` : socket mode connecté (client ou serveur)
 - `ServerSocket` : socket d'attente de connexion du coté server
 - Transmission des données : deux approches
 - Mode "texte"
 - Mode "bloc d'octets"

Transfert de données sur socket TCP

Mode "texte" (lignes)

- Ex : protocole HTTP, FTP, SMTP
- Mise au point facilitée (un humain peut "voir" les données)
- Utilisation des classes `BufferedReader` et `BufferedWriter`

Transfert de données sur socket TCP

Mode "texte" (lignes)

- Ex : protocole HTTP, FTP, SMTP
- Mise au point facilitée (un humain peut "voir" les données)
- Utilisation des classes `BufferedReader` et `BufferedWriter`

Mode "Bloc d'octets"

- Requêtes et réponses : blocs d'octets d'une taille et d'un format connus de l'autre (autre solution : taille est donnée dans une entête)
- Exemples : RPC, RMI, CORBA,...
- Utilisation des classes `DataInputStream` et `DataOutputStream`

Ces classes sont déclarées dans le package `java.io`

Gestion des exceptions

- Attention : par définition, la connexion à un autre processus via un socket peut échouer (problème sur la couche réseau).
- Donc, toute tentative d'ouverture d'un socket pourra échouer, Java lèvera alors une exception.
- Celle-ci devra être prévue par le programme, via un bloc `try... catch`
Il faudra alors afficher (par exemple) un message dans la console, et afficher la pile des appels :

```
try {  
    ... mon code  
}  
catch( IOException ex ) {  
    System.out.println( "erreur I/O" );  
    ex.printStackTrace();  
}
```

- La granularité de gestion des exception est modulable, on peut se contenter de rattraper seulement l'exception "racine" `Exception`

Et si plusieurs clients ?

- Principe : les processus distants communiquants sont actifs en parallèle ("concurrents")
- En pause lors d'attente de messages
- Exemple de flux d'exécution :

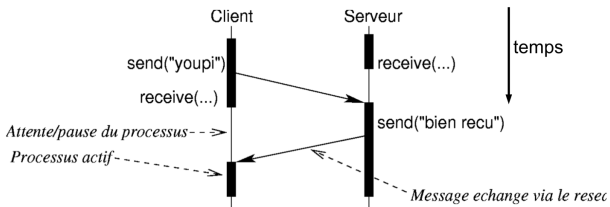

Et si plusieurs clients ?

- Principe : les processus distants communiquants sont actifs en parallèle ("concurrents")
- En pause lors d'attente de messages
- Exemple de flux d'exécution :

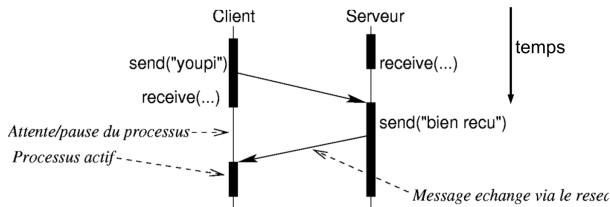

- Problème : Tant que la connexion n'est pas fermée par le client, le serveur ne peut pas répondre à un autre client. . .

Plusieurs clients : solution

- Solution : *threads* (processus)
- Nouvelle connexion : un nouveau processus est créé pour gérer la communication avec le nouveau client.
- Exemple de flux d'exécution :

